

# Det ukjente Queensland



Bli med på en fantastisk bilferie hvor dere utforsker det "ukjente" Queensland, [Australia](#).

Dere tar turen gjennom Queensland's Hinterland fra [Brisbane](#) til [Cairns](#), hvor det venter alt fra fantastisk regnskog, spennende nasjonalparker, unikt og endemisk dyreliv, historiske byer og gullgraverrush i Charters Towers. Videre venter de velkjente destinasjonene [Great Barrier Reef](#), [Whitsunday Islands](#), Daintree Rainforest, Cape Tribulation og de "laidbacke" kystbyene. Dette er en bilferie med det beste av [Queensland](#) og hvor dere har gode og komfortable overnattingssteder hele veien. Her kan man ikke bli annet enn mektig imponert!

26 dager

Pris per person - Fra kr

51 148,-

- ✓ 5 unike nasjonalparker i The Hinterland
- ✓ Historiske byer i The Hinterland
- ✓ The Whitsunday Islands inkl. Whitehaven Beach
- ✓ De unike lavatunnelene i Undara
- ✓ Unik overnatting i Grandchester, Undara og Atherton T.
- ✓ Urgamle Daintree Rainforest & Cape Tribulation



Ring 23 10 23 80

salg@benns.no

www.benns.no

**BENNS**





# Dagsprogram

## Dag 1: Avreise Norge

Dere starter turen mot Brisbane, [Queensland](#), med en liten mellomlanding i [Singapore](#). Dere flyr med Singapore Airlines, som er kjent for den gode servicen ombord og det flotte KrisWorld in-flight underholdningssystemet.

Ønsker dere å gjøre flyturen til/fra Singapore ennå mer komfortabel, kan vi anbefale at dere setter dere til rette i setene på Singapore Airlines' deilige Premium Economy Class. [Les mer her](#).

\*Bemerk: Det er IKKE mulighet for Premium Economy fra Singapore til Queensland.

**Måltider inkludert:** Mat på flyet

## Dag 2: Ankomst Brisbane

Dere ankommer [Brisbane](#) i løpet av dagen og sørger selv

for å komme dere til hotellet. Dere skal bo to netter på Hotel Royal on the Park i et Deluxe City View Room. Dette er et av Brisbanes mest ikoniske hoteller, så her er det bare å nyte de flotte omgivelsene.

### Royal on the Park

Et ikonisk hotell i Brisbane og et varemerke for byen siden det ble bygget i 1969. Hotellet ligger ut mot den enveiskjørte gaten Alice Street og er i gåavstand til Brisbane River, som byr på flotte gang- og sykkelstier, og ligger bare et stenkast unna Queen Street Mall. Med sin sentrale beliggenhet ved Brisbanes Botanical Garden og sine store, romslige hotellrom med "Old World Charm" har gjort hotellet til et sted man kommer tilbake til, gang etter gang. Rommene, som har varme, innbydende farger i et klassisk design, har gratis WiFi, Minibar, hårføner, strykebrett, TV, espressomaskin og safe. Dere innlosjeres i et 28 kvm. stort Deluxe City View rom.



Ring 23 10 23 80 | [salg@benns.no](mailto:salg@benns.no) | [www.benns.no](http://www.benns.no)

**BENNS**



Utsikt over Lamington National Park

## Dag 3: Brisbane | På egen hånd

I dag har dere en hel dag på egen hånd i [Brisbane](#).

Byen ble grunnlagt som en fangekoloni i 1824, men det eksisterer kun et fåtall historiske bygninger, i form av fangebygde sandsteinshus, fra den tiden. I dag er byens arkitektur mer dominert av de såkalte "Queenlanders", som er vakre gamle trehus med deilige store terrasser, så vel som de blinkende skyskraperne i byens sentrale forretningsstrøk.

Gjennom byen går den flotte Brisbaneelven, og om sommeren prydes byen av de mange lilla jacarandatrærne, de røde poincianatrærne og de velduftende frangipantrærne. Klimatet er generelt godt og varmt og selv på vinteren ligger det ofte rundt 20 grader.

**Dette er en by med mange attraksjoner som:**

- South Bank Parklands, byens flotte pusterom med egen bystrand m.m.
- Lookout over byen fra Mount Coot-tha
- Queensland Art Gallery
- Brisbane Botanical Garden
- Brisbane City Hall
- Brisbane Greeters: Frivillige guider som tar dere med på en gåtur igjennom Brisbane (gratis, men

- tips forventes)
- St. John's Anglican Church
  - St. Stephen's Cathedral

## Dag 4: Brisbane - Lamington National Park (114 km)

I dag starter bilferien for alvor. Dere henter bilen og foran dere venter 114 kilometer mot [Lamington National Park](#), som ligger sørvest for [Brisbane](#). Her kommer dere til å bo flott i parkens legendariske hotell, O'Reilly's Rainforest Retreat i et rom med fantastisk fjellutsikt.

I Lamington National Park er fjellene opp til 1000 m.o.h. og byr på brusende fosser og frodig, subtropisk regnskog. Nasjonalparken er i hovedsak delt opp i 2 seksjoner: Green Mountains og Binna Burra. Hotellet ligger i Green Mountains området. Lamington er en del av Gondwana Rainforests, Australia's verdensarv, som inkluderer det mest utbredte området av subtropisk regnskog i verden.

Vandreturer i regnskogen er uten tvil den mest populære aktiviteten i [Lamington National Park](#).

**O'Reilly's Rainforest Retreat**  
Gjennom mer enn 93 år har O'Reilly's bydd gjester







Elabena Falls i Lamington National Park | Foto: Tourism Events Queensland, Jason Charles Hill

velkomne og sørget for at de fikk oppleve denne vidunderlige parken på best mulig måte. Dette familieeide hotellet er blitt et ikon og er nesten en destinasjon i seg selv, så her er det bare å finne seg god til rette. Fra hotellrommet deres vil dere ha en flott utsikt til den vestlige delen av McPherson fjellkjeden og det rike fuglelivet som er rundt hotellet.

Hotellet tilbyr et vell av aktiviteter, hvor mange av dem er gratis:

- Hotellets Tree Top Walk, gangbro mellom tærne i skogen, 16 meter over bakken
- Turstier. Mer enn 320 km. med turstier.
- Fosser. Mer enn 500 fosser i parken, hvor Moran's Falls & Elebena Falls anbefales

O'Reilly's har også en fantastisk Spa, hvor de slitne ben kan masseres og pleies, noe som kan anbefales enhver. Ut over dette mangler det ikke på guidede vandreturer, fugletitting med en ranger, 4-hjulingsventyr på plataet, Segwaysafari og mye mer (alt mot betaling).

## Dag 5: Lamington National Park | På egen hånd

Etter en god frokost har dere hele dagen til å utforske denne flotte nasjonalparken på egen hånd. Det er ingen

hemmelighet at mange kommer til dette området får å oppleve regnskogen helt på tett hold, gå på flotte turer og nyte freden og roen man får når man er omsluttet av regnskog. Da det er utallige turmuligheter har vi samlet et par forslag (for den erfarne vandrer. Kategorien er etter australsk standard og går fra 1-5, der 5 er for den mest erfarne vandrer).

### Moran's Falls sti - 4.4 km frem og tilbake - Varighet ca 1.5 timer

Denne gåturen til Moran's Falls er en populær vandretur. Dere blir tatt med gjennom subtropisk regnskog med forvridde slyngplanter og fuglerederbregner, frem til et utkikkspunkt med en fantastisk utsikt til Moran's Falls, som faller 80 meter ned i dypet. Følg stien over den krystallklare bekken til Moran's Clearing lookout og nyt den fabelaktige utsikten til Albert River dalen mot Mount Lindesay og Mount Barney i det fjerne.

- Tursti i kategori 4
- Vanskelig spor. Kan være lang og bratt enkelte steder med dårlig skilting.
- Stien kan være overgrodd og det bør forventes rotveltet trær og til dels sleipe steinoverflater o.l.
- Det er påkrevet moderat god fysisk form, samt erfaring med å vandre i tilsvarende omgivelser. Stødig, godt fottøy er også et must og anbefales sterkt.

### Toolona Creek Stien - 17.4 km frem og tilbake - Varighet cirka 6 timer



Ring 23 10 23 80

salg@benns.no

www.benns.no

**BENNS**





Spicer's Hidden Vale i Grandchester

Det anbefales at denne turen gås med klokka. Nyt de kjølige sprutene fra de mange fossene på veien, og se f.eks. Chalahn og Toolona fossene mens dere går opp gjennom Toolona Gorege mot utsiktspunktet Wanungara. Den smale Toolona kløfta har skapt et beskyttet, fuktig og skyggefullt refugium for de mange urgamle regnskogsplantene som f.eks. den gigantiske kongebregne.

- Tursti i kategori 4
- Vanskelig spor. Kan være lang og bratt enkelte steder med dårlig skilting.
- Stien kan være overgrodd og det bør forventes rotveltet trær og til dels sleipe steinoverflater o.l.
- Det er påkrevet moderat god fysisk form, samt erfaring med å vandre i tilsvarende omgivelser. Stødig, godt fottøy er også et must og anbefales sterkt.

#### Forslag til andre aktiviteter: Oppdag dyrelivet rundt hotellet

Ut over den massive, grønne og innholdsrike flora som er i området, er faunaen nær O'Reilly's like interessant og storslått. Lytt etter den østlige piskedrosselens særegne sang og nyt de fantastiske røde og blå fargene på den vakre Rosella parakitten eller den storslagne grønne og røde australske kongeparkitt. Den gul-svarte regentløvhyttefugl kan ofte ses på jakt etter frukt, insekter og edderkopper i trærne, og Albert's lyrehale kan ofte ses på turstiene i regnskogen i de kjølige månedene.

Hold øynene åpne etter den store, relativt harmløse, kjempeskink, som er den største kjente utgaven av øgletypen skink. Kanskje ser dere også en teppepyton som ligger henslengt i solen for å varme seg opp. Ved piknikkområdene kan man ofte gressende wallabies om morgenen og sent om kvelden. Hvis dere har øynene åpen kan dere kanskje også se den sørlige bobuck oppe i trærne.

#### Husk å ta med:

- Et førstehjelpsskrin og vit hvordan man bruker det
- Hatt, solkrem og solbriller
- Lommelykt
- Noe spiselig
- Korrekt fottøy - sikre og solide sko/støvler
- Husk å ta med nok vann - gjerne 2 liter per person
- Mobiltelefon

## Dag 6: Lamington National Park - Grandchester (136 km)

I dag forlater dere regnskogsområdet i [Lamington National Park](#) og kjører videre nordover mot den gamle byen Grandchester. Det er en relativt kort strekning så det tar ikke lang tid før dere er fremme.



Ring 23 10 23 80

salg@benns.no

www.benns.no

**BENNS**





'Old World Charm' i Roma

### Grandchester

Denne sjarmerende lille landsbyen ligger cirka 60 kilometer fra Brisbane. Byens absolutte stolthet og største attraksjon er jernbanestasjonen fra 1865, da byen før den tid kun var et "hull" på reiseveien og var mest kjent som Bigge's Camp. Queenslands guvernør mente at dette, som så ble et sentrum for en så storslagen begivenhet, måtte hete noe flottere og fikk derfor navnet Grandchester. Besøkende kan oppleve et damplokomotiv på Grandchester's Model Steam Railway.

Ikke langt fra jernbanestasjonen ligger de historiske bygninger fra en gammel gård, som er blitt møysommelig renoverert og er i dag omgjort til et fantastisk luksushotell, Spicer's Hidden Vale. Gled dere, for det er her dere skal bo i natt.

De nærliggende landsbyene Wallon og Rosewood er av like stor historisk betydning med sjarmerende gater med gamle, flotte bygninger. De er helt klart turen verd hvis tiden tillater det.

### Spicer's Hidden Vale

Dette flotte boutique hotellet er innredet i en gammel gård og er omgitt av store i store, landlige omgivelser - 50 km<sup>2</sup>. Hotellet ligger vakkert til blant de grønne, bølgende markene og fra rommet deres - et Valley Room - er det en fantastisk utsikt ut over det vakre landskapet. Under renovasjonen har det vært stort fokus på å beholde den unike hjemmekoselige og avslappet atmosfæren som man finner i mange australske hjem, samtidig som det ble

lagt til ekstra komfort og luksus. Dette er virkelig en fredfylt oase omgitt av vakker natur. Her vil dere nyte super service, utsøkt mat, et forfriskende basseng og det er et utmerket utgangspunkt for aktiviteter i omegn.

## Dag 7: Grandchester - Roma (421 km)

I dag reiser dere videre fra Grandchester, gjennom Hinterland og mot byen Roma. Det er en relativ lang vei, så det anbefales å starte tidlig for å få mest mulig ut av dagen.

### Roma

350 kilometer nordvest for Toomwoomba ligger Roma, en gammel by som Grandchester og med samme "Old World Charm". Spankuler langs "Heroes Avenue", australsk nasjonal arv, og nyt de vakre, gamle bygningene og synet av de mer enn 100 "flasketrær" som hver i sært er et minnesmerke for en fallen soldat under 1. verdenskrig. Gå videre mot Mount Abundance Homestead, ferdigstilt i 1860, som er stedet for den første bebyggelse i området. Denne gården er en viktig forbindelse til eventyrerne Sir Thomas Mitchell og Ludwig Leichhardt.

Ut over den historiske betydningen, er Roma et sentrum for den sørlige halvkules største kvegauksjon. Her selges mer enn 400.000 kveg om året. Besøkende kan få et



Ring 23 10 23 80

salg@benns.no

www.benns.no

**BENNS**





Carnarvon Gorge | Foto: Tourism Events Queensland

selsyn av dette mektige skue ved enten å sitte på gjerdet eller fra den mer komfortable utkikkspattform. Det er auksjon hver tirsdag og torsdag og det selges opp til 12.000 kveg hver dag. Dette er en helt spesiell opplevelse.

I området ved Roma er det funnet både olje og gass og gå ikke glipp av "The Big Oil & Gas Interpretative Centre and Night Show" for å få et bedre innblikk i denne delen av området. Besøk Oil Patch museet for å komme helt nært de imponerende oljeplattformene og en av de største dieseldrevne boreplattformene i Australia.

## Dag 8: Roma - Carnarvon Gorge (243 km)

I dag forlater dere Roma og kjører videre nordover mot Carnarvon National Park og Carnarvon Gorge.

### Carnarvon Gorge

Carnarvon Gorge er en relativt ukjent oase i Queensland Outback, og ligger cirka 500 kilometer fra kysten. Det spektakulære landskapet er fylt med eukalyptustrær, palmer og bregner som gror mellom de bratte klippeveggene og kløftene i den hvite sandstenen. Denne nasjonalparken huser et stort antall varierte dyr, blant annet det sjeldne og endemiske nebbdyret, klatrepungdyr, sjeldne fugler, pungrotter og wallabies. Historisk sett er området også interessant, med flere

vakre, velbevarte hulemalerier som landets urfolk har etterlatt.

Carnarvon Gorge strekker seg hele 35 kilometer inn i hjertet av den 302.000 hektar store Carnarvon National Park og når en høyde på nesten 600 m.o.h. ved inngangen til kløften. Carnarvon Gorge er en av Queenslands mest spektakulære og populære naturattraksjoner.

Bare 5 minutter fra kløftens utmunning ligger Takarakka Bush Resort og er den helt perfekte base for opplevelser i og omkring Carnarvon Gorge. Resortet ligger vakkert til ved Carnarvon Creek og skaper et herlig fristed for både gjester og dyreliv. Det ultimate villmarkshotell er et godt utgangspunkt for eventyr i et av Queenslands mest ikoniske severdigheter. Dere har to overnattinger i Carnarvon National Park og har god tid til å oppleve området, i sær Carnarvon Gorge.

## Dag 9: Carnarvon Gorge

Nyt en god frokost på hotellet. I dag har dere en hel dag til opplevelser i området ved Carnarvon Gorge.

Som i andre av Queenslands naturparker, er turgåing en av de mest populære aktivitetene i Carnarvon Gorge. Det finnes utallige turstier og turmuligheter av forskjellige vanskelighetsgrader, og vi har valgt ut et par av de mest populære rutene til vandring på egenhånd:



Ring 23 10 23 80

salg@benns.no

www.benns.no

**BENNS**





Safirer i Emerald - gjør et godt kjøp!

### Art Gallery, 10.8 km frem og tilbake (3-4 timer)

Denne populære ruten byr på vakker og enestående natur såvel som urgammel historie. Ruten tar dere frem til et historisk viktig sted, hvor Aboriginerne for tusenvis av år siden skapte diverse hulemalerier. Her finner dere mer enn 2000 inngravinger, okerfargede stensiler og frihåndstegninger på den 62 meter lange veggen i sandsten. Dette stedet regnes for å være et av de best bevarte stensilkunstrområdene i Australia.

- Kategori 3 tursti - for de med litt turerfaring
- Godt synlig tursti med lett stigning og noen få trappetrinn på veien
- Det forekommer bratte parti underveis
- Vær varsom når dere passerer elver og ved stiger og trapper
- Det er påkrevd fornuftig god fysisk form og godt skotøy

### Amphitheatre, 8.6 km frem og tilbake (3-4 timer)

Skjult i kløften er en 60 meter dyp klippehule, uthult over tid av det rennende vannet. Dette er et fantastisk sted til stille fordypelse og man kan ikke bli annet enn imponert over de bratte sandstensklippeveggene som strekker seg opp mot himmelen og lyset. Dette er et sted som gir en følelse dere sent vil glemme.

- Kategori 3 tursti - for de med litt turerfaring
- Godt synlig tursti med lett stigning og noen få trappetrinn på veien

- Det forekommer bratte parti underveis
- Vær varsom når dere passerer elver og ved stiger og trapper
- Det er påkrevd fornuftig god fysisk form og godt skotøy

Av andre kortere gåturer kan det nevnes:

### Mickey Creek Gorge, 3 km frem og tilbake (1,5 timer)

Kategori 3 tursti. Gå lang ved Mickey Creek og søk inn i sidekløften hvor stien blir mer kupert. Her kan dere støte på den tofargede wallabyen. Bemerk at klippene kan være glatte, så gå varsomt.

### Rock Pool - 600m frem og tilbake (30 minutter)

Kategori 3 tursti. The Rock Pool er utgravd av tidligere kraftige strømmer. Her har dere muligheten til å slappe godt av i skyggen av fiken- og casuarinatrær, mens dere speider etter nebbdyr og skilpadder. Dette er det eneste stedet i Carnarvon Gorge hvor man har lov til å bade, så nyt en forfriskende svømmetur eller dukkert.

Carnarvon Gorge tilbyr en rik mosaikk av naturskjønnheter og kulturell mystikk. For å beskytte dette unike landskapet er det ikke tillatt å gå i grupper større enn 6 personer. Alle turgåere forventes å gå i et rolig og avslappet tempo for å minimere påvirkningen av det følsomme økosystemet.

Husk å ta med:







Broken River i Eungella National Park

- Et førstehjelpsskrin og vit hvordan man bruker det
- Hatt, solkrem og solbriller
- Lømmelykt
- Noe spiselig
- Korrekt fottøy - sikre og solide sko/støvler
- Husk å ta med nok vann - gjerne 2 liter per person. Det er vannkraner i Carnarvon Gorge, men det anbefales ikke å drikke fra disse. Vannet kan eventuelt brukes til å kjøle ned hodet og kroppen
- Mobiltelefon

Emerald var tidligere, men ikke lengre, sentrum for en stor produksjon av solsikker. Men det er en forklaring på det enorme bildet, 25 høyt, av Van Goghs berømte solsikkemaleri. Maleriet kan ses i Morton Park i de vestlige enden av Clermont Street.

En annen stor attraksjon i Emerald er den gamle jernbanestasjon fra 1900, restaurert på 1980 tallet, og er en nasjonal arv i Australia. En vakker gammel bygning med fine smijernsdetaljer og et flott overbygd inngangsparti med søyler.

## Dag 10: Carnarvon Gorge - Emerald (240 km)

Dere kjører fra det naturskjønne området ved Carnarvon National Park og fortsetter opp gjennom Queensland Outback mot byen Emerald. Dere har 240 kilometer foran dere, og det anbefales å starte tidlig for å også oppleve Emerald.

### Emerald

Den smaragdgrønne bakken som ligger litt nord for byen, kalt Emerald Down Hill, ga navnet til denne landsbyen. Etablert i 1879 er det over tiden blitt et knutepunkt for det sentrale høylandet og porten inn til noen av de største områdene, på den sørlige halvkule, hvor man kan grave etter safirer.

## Dag 11: Emerald - Eungella National Park (428 km)

I dag venter et lengre kjørestrekning dere, med kurs mot Eungella National Park. Dere kjører nå ut mot kysten, da Eungella parken ligger en liten time vest for Mackay på kysten.

### The Eungella National Park

The Eungella National Park ligger vakkert til i fjellene, cirka 1 timers kjørsel vest for Mackay og cirka to timer fra de populære Whitsundays Islands. Dette er en av de parker i Australia med størst biodiversitet og huser mer enn 860 forskjellige planter, som vokser i den mest utilgjengelig villmark og med høydespenn på opp til 1200 m.o.h.







*I Eungella National Park kan dere se det sjeldne nebbdyret*

Parken er hjemsted for Australias største og eldste subtropiske regnskoger og er et sted man kan være en aktiv turgåer. Dere kan blant annet utforske Cedar Grove Track med den imponerende Strangler Fig Tree Arch. Stien fører direkte gjennom det enorme fikentre og er en helt spesiell opplevelse. Overvei en tur inn i sidekløften Finch Hatton Gorge, som ligger helt i starten av Eungella National Park. Her går turstien The Araluel Cascaes Track som er en cirka 2,8 kilometer lang tur som tar cirka 90 minutter frem og tilbake. Turen belønner dere med en fantastisk flott regnskog som fører dere frem til et naturlig klippebasseng og en flott foss. Nyt en forfriskende dukkert!

Også her i Eungella kan dere spotte det endemiske nebbdyret og et av de beste stedene for å se det i parken er ved Broken River. Her er det anlagt en 400 meter lang Platypus gangbro hvor man kan iaktta nebbdyret i deres naturlige habitat. Dyret er normalt aktivt i skumringstiden og på overskyete dager, og lever i små, stille vannløp. Nebbdyret, som kun eksisterer i Australia, tilhører kloakdyrene og er helt unikt i den forstand at det er et pattedyr som legger egg. Med sin helt flate kropp, er det lett å forveksle den i farten med en oter, men med nærmere skue vil du se det karakteristiske nebbet og da kan man ikke ta feil. Nebbdyret er mellom 30-40 cm langt med en hale som kan bli opp til 15 cm lang.

Parken beskytter mange andre usedvanlige planter og dyr, inkludert Eungella torrentfrosken, Mackay tulipaneiken, Eungella krepsen og Eungella honningfuglene. Parken ligger på grensen mellom det

subtropiske og tropiske Queensland og rommer arter fra begge vegetasjonstyper. Landskapet er derfor preget av mye regnskog, så vel som åpent land med eukalyptustrær.

## Dag 12: Eungella National Park | På egen hånd

I dag har dere en hel dag på egenhånd i Eungella National Park. Her er det mange muligheter for aktiv utfoldelse, med spennende turstier og mulighet for Mountain Biking. I parken finnes mer enn 20 kilometer med turstier med ulike lengder og vanskelighetsgrader. Her er det med andre ord noe for enhver. Vi har samlet et par forslag til turstier i området:

### Clarke Range Track, 8.2 km hver vei - Varighet: 3-4 t. frem og tilbake

Denne litt lengre turen krever at man er i moderat god fysisk form, da det er enkelte bratte partier og trapper. Fra Sky Window utkikkspunktet går dere gjennom områder med Arcantopalmer og Alexandrapalmer. Fortsett ned til Broken River's elven, Granite Bend Circuit og Rainforest Discovery Circuite for å komme tilbake til gjesteområdet, hvor turstien ender.

**Bemerk:** Broken River Crossing er veldig væravhengig og vannstanden kan være høy hvis det har regnet mye. Derfor kan det være begrenset adgang under visse



Ring 23 10 23 80

salg@benns.no

www.benns.no

**BENNS**





Øyhavet ved Whitsunday Islands | Foto: Tourism Events Queensland

forhold. Ønsker dere å krysse elven, skal dere være oppmerksomme på glatte stener og sterk strøm.

#### **Cedar Grove track, 2.8 km hver vei - Varighet: 1-1.5 t. frem og tilbake**

Selv om ruten er kortere enn Clarke Range Track, krever den at man er i moderat god form for å klare de enkelte bratte partiene og trappene. Turen går gjennom regnskog med glimt av Pioneer Valley gjennom de høye trærne. Stopp ved utkikspunktet og nyt utsikten over dalen med et lappeteppe av grønne og brune felter som går opp mot de bratte fjellene på hver side. Fortsett fra Pine Grove Track og la deg imponere av de kjempehøye cedartrærne og tulipaneikene. Stå et øyeblikk i hullet i det høye Strangler Fig Tree og nyt det spektakulære skuet. Etter å ha krysset elver og passert skjermpalmer ankommer dere Sky Window besøksområdet, som er sluttmålet for ruten.

#### **Husk å ta med:**

- Et førstehjelpsskrin og vit hvordan man bruker det
- Hatt, solkrem og solbriller
- Lommelykt
- Noe spiselig
- Relevant påkledning
- Korrekt fottøy - sikre og solide sko/støvler
- Husk å ta med nok vann - gjerne 2 liter per person
- Sjøppelpose, da det ikke er noen søppelbøtter på veien
- Mobiltelefon

## **Dag 13: Eungella National Park - Airlie Beach (172 km)**

I dag kjører dere fra Eungella National Park og kjører ut mot kysten mot Airlie Beach, som er inngangsporten til de magiske øyene Whitsundays.

#### **Airlie Beach**

Selv om steder som Brisbane og Cairns kanskje er mer kjent og ettertraktete, så er et besøk i Airlie Beach ikke noe å kimse av. Det er utallige gode grunner til å stoppe her, blant annet:

#### **Fantastisk vær**

Airlie Beach har subtropisk klima og nyter godt av disse fordelene hele året. Sommer er både den regntunge tiden og når de beryktede manetene gopler dukker opp. Men plasseringen til Airlie Beach gjør at det regner mye mindre enn ute på Whitsundays øyene og temperaturen ligger rundt 32 grader. Om vinteren, hvor temperaturen ligger rundt 23 grader, er og en deilig tid å komme hit. Den mest anbefalte perioden å besøke området er mellom juni og oktober.

#### **Whitehaven Beach / Whitsundays**

Whitehaven Beach er ikke uten grunn regnet som en av de vakreste strendene i verden. Stranden ligger på Whitsunday Island, som er den største øyen i Whitsundays Islands. Stranden er helt kritthvit på



Ring 23 10 23 80

salg@benns.no

www.benns.no

**BENNS**



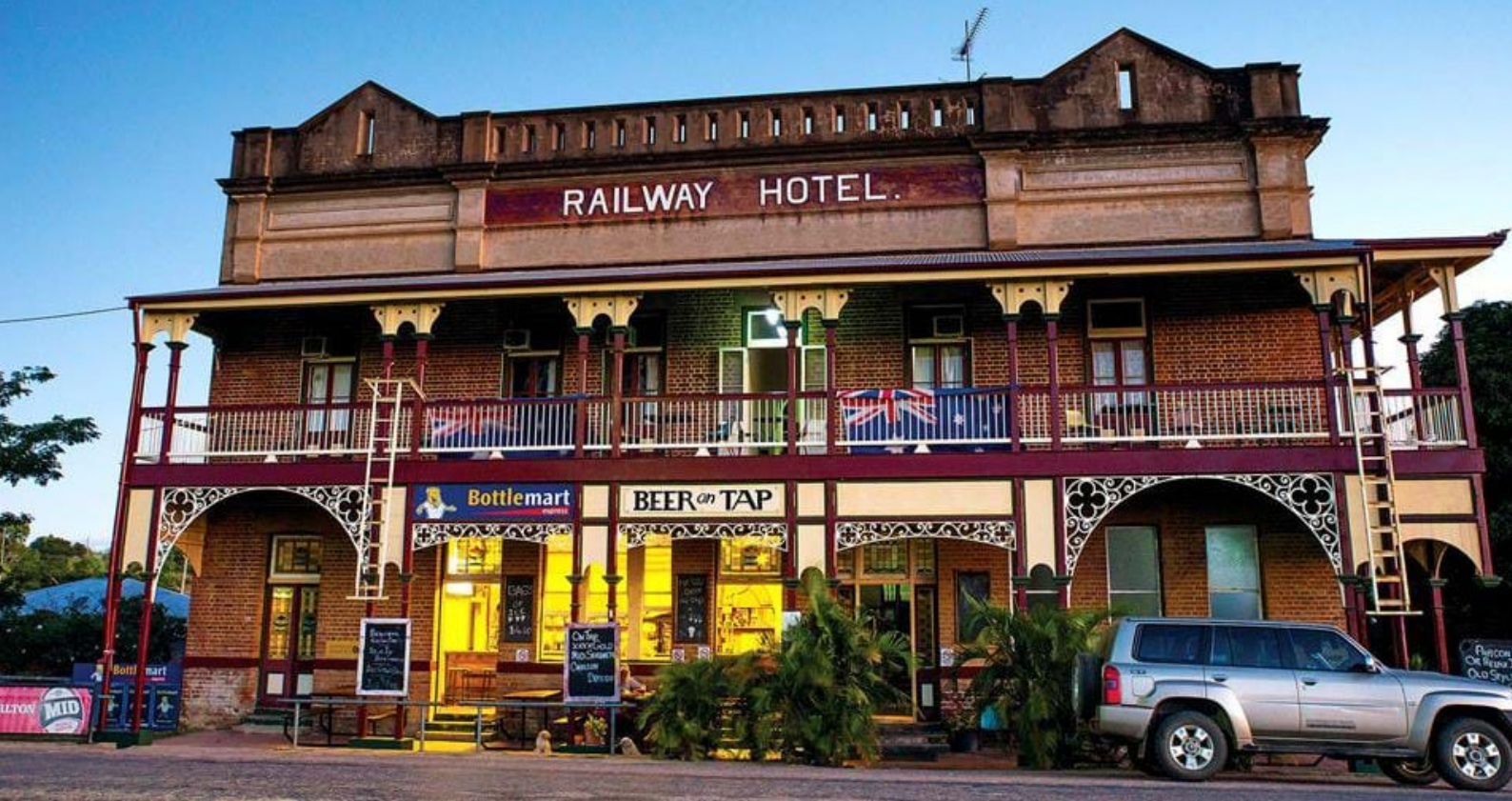

Det gamle jernbanehotellet i Charters Towers

grunn av det høye innholdet av kisel, strekker seg over 7 kilometer og er et absolutt must å oppleve i dette området. Airlie Beach er utgangspunktet for et besøk i Whitehaven Beach, uansett om det er med båt, helikopter eller fly.

#### Øyhopping

Airlie Beach er inngangsporten til de 74 øyene i Whitsundays Islands. Kun 4 av øyene har hoteller: Hamilton, Hayman, Daydream og Long. De øvrige øyene venter bare å utforsket av nysgjerrige besøkende.

#### The Great Barrier Reef

En introduksjon til dette verdensberømte korallrev er nesten overflødig, og er uten tvil en av hovedgrunnene til at Airlie Beach er så populært som det er.

#### En ordentlig turistby - på en god måte

Airlie Beach er 100% dedikert til turisme. Det er faktisk kun rundt 1000 fastboende her, men det tenker man ikke stort over når man ser mengden restauranter, barer, hoteller, butikker og turoperatører som ligger side om side i byens gater. Det er utallige ting å foreta seg her - fra det å dra til Great Barrier Reef og øyhopping, såvel som nyte et slaraffenliv i Airlie Beach Lagoon om dagen og nyte livemusikk om kvelden.

#### Fantastisk utvalg av mat og drikke

En av byens beste restauranter er den prisvinnende Fish D'Vine & the Rum Bar. De serverer ultraferske fiskeretter og har mer enn 500 ulike typer rom på lager. En annen prisvinnende restaurant er The Clipper

Restaurant & Bar på Coral Sea Resort. Her får dere, ut over en spektakulær havutsikt, en fantastisk velsmakende 5-retters meny.

#### Mer enn bare vakre strender og øyer

Great Barrier Reef er uten tvil Whitsundays store trekkplaster, men Airlie Beach har utrolige mye å by på. F.eks. Conway National Park som huser vakre, usjenerte strender, mangroveskog, åpen skog og tropisk regnskog. Her er det også mange flotte turstier. Prøv f.eks. Mount Rooper Track med sine helt fantastiske utsikter. Den kortere ruten, men ikke mindre spennende, Coastal Fringe Circuit er velegnet for familier. For den mer eventyrlystne kan den 28 km lange Conway Circuit anbefales.

#### Laid-back Queensland livsstil

Airlie Beach er arketypen på en by i Queensland. En herlig laid-back livsstil hvor alle går rundt i flip-flops og badetøy, selv langs hovedgaten. Her regnes formel bekledning som t-skjorter og shorts og man nyter gjerne en spasertur på stranden før man spiser middag.

## Dag 14: Airlie Beach | Halvdagstur til Whitsunday Islands

Nyt en god, tidlig frokost på resortet og vær klar til



Ring 23 10 23 80

salg@benns.no

www.benns.no

**BENNS**





Undara Lava Tubes

dagens organiserte utflukt til de berømte Whitsundays Islands. Dere hentes tidlig om morgenen for transfer til Port of Airle, hvor utflukten starter kl. 06.45 når dere stiger ombord på båten. Gled dere til å seile rundt i det vakre øyhavet som utgjør Whitsundays Islands og består av 74 fantastiske øyer som stort sett er ubebodde.

Båten er utstyrt med mange utendørs og innendørs sitteplasser, så alle kan få det akkurat som de ønsker det. Noen elsker å sitte i solen, mens andre foretrekker en sval skygge, men det anbefales uansett preferanse å ta med solkrem, hatt og en langermet t-skjorte til senere på dagen. Mens dere seiler ut mot øyene, forteller kapteinen om øyenes historie og natur, og det serveres en kopp te mens dere seiler. En av de mest berømte øyer er Whitehaven, som huser Whitehaven Beach som gjentatte ganger er kåret til verdens vakreste strand.

Hovedformålet med seilturen er et opphold på Whitehaven Beach. Nyt det vakre krystallklare vannet og den kritthvite sandstranden, og ta en avslappende spasertur på stranden, bad, svøm eller slikk sol, til det er på tide å seile i retur mot Airlie Beach. Det forventes at dere er tilbake rundt kl. 14.15, hvor dere deretter blir transportert tilbake til hotellet.

**Inkluderte aktiviteter:** Halvdagstur rundt i Whitsunday Islands

## Dag 15: Airlie Beach - Townsville (275 km)

Dere kjører fra Airlie Beach om morgenen, tar kystveien nordover mot den velkjente kystbyen Townsville. Townsville har flere av de samme elementene som dere sikkert fant i Airlie Beach: Avslappet livsstil, fantastisk utsikt over Korallhavet, mulighet for utflukter og mye mer. Men der Airlie Beach er helt tilrettelagt turistene, har Townsville mer substans som by og en lengre historie.

Townsville er smaken av det tropiske, nordlige Queensland og er inngangsporten til Queensland's nordligste områder. Byen er en levende miks av moderne arkitektur, gamle velholdte hus og bygninger, utendørskafeer, restauranter, butikker og gallerier, som alle er bundet sammen av en skyggefull, treomkranset strandpromenade. Nyt det å kunne spise ute i det fri, mulighetene til å dra ut på Korallhavet eller bare utsikten fra en av byens mange flotte parker.

Byens enkeltstående største attraksjon er den 2,2 kilometer lange strandpromenaden The Strand, som byr på deilige kafeer og et badeland til barna. Vil man se byen litt ovenfra bør man ta turen opp til Castle Hill hvor man får en flott 360 graders utsikt. Til middag kan vi anbefale restaurantene som ligger langs Palmer Street og Flinders Street.



Ring 23 10 23 80

salg@benns.no

www.benns.no

**BENNS**





Undara Lava Tubes

## Dag 16: Townsville - Charters Towers (136 km)

Dere kjører om morgenen fra Townsville mot den gamle gullgraverbyen Charter Towers.

### Charters Towers

Charters Towers ligger rundt halvannentimes kjøretur fra Townsville. Her blir du virkelig hensatt til en annen tid og det er som å kjøre rundt i en montasje av det moderne Australias historie og kulturarv. Byens historie er sterkt relatert til et gullfunn i 1871, gjort av aboriginergutten Jupiter Mosman. Ryktet spredde seg som ild i tørt gress og på kort tid kom mer enn 65 hoteller og 25.000 mennesker.

Charters Towers ble raskt den nest største byen i Queensland på den tiden og ble kjent som byen som hadde alt et hvert sivilisert menneske kunne ønske seg. Byen fikk derfor kallenavnet "The World". Den tids storhet kan fortsatt oppleves på museer, rundturer og gjennom de vakre gamle bygningene i byen. Charter Towers har flere bygninger som regnes som nasjonal arv: Stock Exchange Arcade, The World Theatre, City Hall og the Post Office Tower. Kirkegården, som ble etablert i 1895, er hvilestedet til Jupiter Mosman.

Et tur hit bør også inneholde:

- Et besøk til den ikoniske drive-in kinoen

- Et besøk på Towers Hill for en fantastisk utsikt
- Et besøk på Venus Gold Battery for å se den største, overlevende batterirelikvie fra gullgravertiden og ikke minst prøve å vaske gull ved Miners Cottage

## Dag 17: Charters Towers - Undara (383 km)

Dere kjører fra den historiske byen Charters Towers og har en lengre strekning foran dere, mot de vidunderlige og særegne naturopplevelsene ved Undara. Her skal dere oppleve noe helt spesielt. Dere skal besøke og utforske Undara Volcanic National Park og dere blir boende helt unikt i en togvogn ved Undara Experience.

### Undara Volcanic National Park

Undara er et Aboriginsk ord og betyr "lang vei". Parken beskytter et av det største lavatunnel/lavahulesystemer i hele verden. For cirka 190.000 år siden hadde en stor vulkan utbrudd og det fløt lava utover hele det omkringliggende landskapet og ned gjennom et uttørket elveleie. Det øverste, ytterste laget kjølnet og stivnet relativt raskt, mens den flytende lavaen under, tørket over tid og etterlot seg en serie av hule "rør".

I dag er disse lavatubene dekket av vill og spennende vegetasjon, som gjerne strekker seg ned i hulene. I



Ring 23 10 23 80

salg@benns.no

www.benns.no

**BENNS**





Unik overnatting i Undara Experience

enkelte områder er tunnelene kollapse og skapt ideelle betingelser for regnskogen og fungerer som en fantastisk beskyttelse for dyrelivet. Her finner dere wallabies, insektspisende flaggermuskolonier og ugler. Fugler søker også ly i de fruktfylte trekornene og rovdyr ligger på lur.

#### **Unik overnatting: The Undara Experience**

Dere skal bo i de totalrenoverte og nydelig innredede togvognene som står langs ved den originale Cobb & Co vei. Her vil dere nyte de vakre omgivelsene - omringet av villmark og store skyggefulle trær. Dette prisvinnende overnattingsstedet er noe i en særklasse og med sitt flotte svømmebasseng, spisemuligheter, kiosk og med de mange aktivitetsmulighetene i området. Til frokost kan vi anbefale den berømte Bush Breakfast og til lunsj og middag kan vi varmt anbefale Fettler's Iron Pot Bistro. For en forfriskende øl eller lignende, er Saloon Car Bar alltid klar til å ta i mot dere.

## **Dag 18: Undara**

I dag har dere en hel dag til å utforske dette geologisk interessante området. Dere kan gjøre dette på egenhånd eller benytte dere av de erfarne Savannah guidene som er på resortet, noe som kan være en god investering. Som i mange av de andre nasjonalparkene er det mange flotte turstier her, som varierer i lengde 2,5 km - 12 km. Her er noen forslag til fine, relativt lette turstier, som gjør at dere også kan nå å besøkte lavatunnelene:

**Bemerk:** Besøk i Lava Tubes SKAL være sammen med autorisert guide av hensyn til beskyttelse av det følsomme mikroklimaet i grottene.

#### **Kalkani Crater Rim Walk, 2,5 km frem og tilbake. 1,5 t.**

En tursti i kategori 3 som er for de litt erfarne og de som er i relativt godt form. Vandringsen begynner ved Kalkani området og herfra går dere opp mot kanten av Kalkani kratret og tar turen rundt på kanten. Nyt den fantastiske lavasletteutsikten som strekker seg til vulkanske skorsten. Se etter de distinkte, mørkere slyngplantene som er en følge av den fruktbarheten lava etterlater. Ruten har informative skilte som forklarer den eksplosive geologien i området, samt opphavet for de forskjellige vulkanene man ser på vandreturen. Man kan ikke bruke Mountain Bike på denne turstien.

#### **Atkinsons lookout trail, 3,8 km frem og tilbake. 1,5 t. vandring**

En tursti i kategori 3 som er for de litt erfarne og de som er i relativt god form. Turstien er primært en vandrerute, men her har man også lov til å bruke Mountain Bikes. Denne turen starter ved Undara Experience og tar dere først opp og over en smal granittknoll, før ruten slakt går ned mot Iron Pot Creek som normalt er tørket inn om vinteren. Etter dere har krysset Iron Pot Creek, stiger stien mot nok en kraterkant. Sporet snur her om til sørlig retning og dere passerer små klippeformasjoner frem mot Atkinsons Lookout, som er en stor granittplate med en fantastisk utsikt til The Greanites and Racecourse Hill - den høyeste lavakjeglen i parken. Herfra kan dere gå tilbake til Undara Experience enten den samme veien



Ring 23 10 23 80

salg@benns.no

www.benns.no

**BENNS**





Frodig landbruksområde i Atherton Tablelands

eller via Rosella Plain Lookout Trail.

#### Det ville dyrelivet i parken

I parken finnes mer enn 120 forskjellige fuglearter, inkludert den uhyre sjeldne lyshodet båndhauken. Man opplever det fantastiske fuglelivet best om morgenen. I lavagrottene finner dere tusenvis av insektspisende flaggermus, som i skumringstiden skaper et sant spetakkel når de kommer ut av grottene. Flekkete pytoner og andre rovdyr ses ofte ved inngangen til grottene, da dette er det beste stedet for dem å fange flaggermus.

#### Husk å ta med:

- Et førstehjelpsskrin og vit hvordan man bruker det
- Hatt, solkrem og solbriller
- Lommelykt
- Noe spiselig
- Relevant påkledning
- Korrekt fottøy - sikre og solide sko/støvler
- Husk å ta med nok vann - gjerne 2 liter per person
- Sjøppelpose, da det ikke er noen søppelbøtter på veien.
- Mobiltelefon

#### Besøg i Undara Lava Tubes

The Undara Lava Tubes er et delikat og følsomt økosystem som skal tas vare på og respekteres. For å beskytte økosystemet er det bestemt at alle turene i parken skal være med autoriserte guider. Undara Experience tilbyr en lang rekke forskjellige turer i

parken, som alle er guidet av erfarne Savannah guider. Turene er designet sånn at gjestene får en interaktiv opplevelse i lavatubene. Det finnes lavatuber i 23 land i verden, men de i Undara er sagt å være de beste og lengste.

## Dag 19: Undara - Atherton Tableland (198 km)

I dag starer dere dagen med å kjøre ut mot kysten mot Atherton Tablelands, som ligger cirka 45 minutter fra Cairns. Atherton Tablelands er et grønt, fruktbart platå som ligger i den store fjellkjeden Great Dividing Range, som strekker seg 3.600 km fra nordligste Queensland ved Cape York, langs ved den østlige Australia og helt ned til The Grampians National Park nær Melbourne.

Dere overnatter i [Rose Gum Wilderness Retreat](#) i et Studio Treehouse, som har en fantastisk beliggenhet omgitt av regnskog på alle kanter.

Atherton Tablelands byr på utallige aktivitetsmuligheter. Området er velegnet til å kjøre rundt i og oppleve de mange fantastiske naturattraksjonene som ligger i nærheten av overnattingsstedet deres. Dere har 3 hele dager her, så det er kjempegod tid til opplevelser og avslapning.

Rose Gum Wilderness Retreat eies av Mullunbura-folket,



Ring 23 10 23 80

salg@benns.no

www.benns.no

**BENNS**





Fantastisk overnatting i Atherton Tablelands på Rose Gum Wilderness Retreat

som er en klan i Yidinji nation, som strekker seg fra Mulgrave River til høylandet rundt om Rose Gum Wilderness Retreat. Området her er med andre ord sterkt preget av Aboriginsk kultur, og det vil være flere muligheter for å komme nært denne særegne kulturen.

#### Rose Gums turstier

Turstiene ved Rose Gum fører dere gjennom regnskogen til et godt skult fossefall, der de innfødte tidligere laget mat, til et elveforløp hvor de innfødtes barn lekte i tusenvis av år mens mødrene deres kvernet nøtter før de la dem i en kurv (her kan dere se en "grinding stone"). Dere finner mer informasjon om Mullunburra folket og hvordan de levde i hytten dere skal bo i.

#### Få en guidet tur i regnskogen med en Aboroginal Elder

En Ngadjonji Elder tar mindre grupper med på en intim vandretur gjennom landskapet ved Malanda Falls. Her får dere en fascinerende fortelling om hvordan folket deres tradisjonelt levde for mange år siden. Forhør dere om denne aktiviteten på forhånd, da den skal bestilles.

#### Ravenshoe Aboriginal Interpretative Centre

Bak turistinformasjonen er det en fascinerende utstilling av den lokale Jirrbal stammens artefakter og den interessante historien om livet deres generelt.

## Dag 20: Atherton Tableland | På egenhånd

Dere har en hel dag til opplevelser og avslapping i Atherton Tablelands. Her er det utallige aktivitetsmuligheter, både til fots og bak rattet. I en omkrets på 60 minutters kjørsel kan dere besøke:

- Landsbyer & markeder i Malanda, Yungaburra & Atherton
- Fossefall - Millaa Millaa Falls, Malanda Falls & Millstream Falls
- Vulkansjøene Eacham & Barrine
- Giganttrærne: Curtain Fig Tree & Cathedral Fig Tree
- Myrområdene Bromfield og Nyleta (Hasties)
- Malanda Environmental Park
- Butikker med kunsthåndverk og antikviteter
- Historiske attraksjoner: Kinesisk tempel & Herberton landsbyen
- Mamu Tree Canopy Walkway
- Mt. Hypipamee Crater National Park

Ut over dette, er det mange turstier i regnskogen i området ved Rose Gum Wilderness Retreat.

#### Mamu Tree Canopy Walkway

Dette er en gangbro som er hevet 15 meter over bakken og som tar dere rundt i regnskogens frodige villniss. Det 37 meter høye observasjonstårnet med sine to



Ring 23 10 23 80

salg@benns.no

www.benns.no

**BENNS**





Cairns

utkikkingsplattformer, sørger for en uhindret utsikt til North Johnstone River Gore og til de regnskogkledde fjelltoppene. Turstien på 1.100 meter forbinder de i alt ca 350 meterne med hevede gangbroer.

#### **Vulkaninnsjøene Eacham og Barrine**

Disse to innsjøene er en del av Crater Lakes National Park, men er hver i sær også egne nasjonalparker skapt i 1934. Begge innsjøene har siden 1988 inngått i UNESCO's beskyttede Wet Tropics of Queensland. Begge innsjøene har turstier hele veien rundt, og ved Lake Barrine er det mulig å leie en båt og seile på innsjøen. Innsjøene er omgitt av regnskog med gigantiske kauri-nåletrær, røde cedartrær, enorme bregner og blomstrende paraplyplanter.

Innsjøene er hjemmet til mange ville dyr som kjempemurener, amatystpytoner, den sagtaggete skilpadde, svarte ender, hvitbrystet havørn og mørk rørhøne med mer. Lake Barrine ble dannet for mer enn 17.300 år siden og Lake Eacham for mer enn 9.300 år siden. Det er ikke noe nytt vann som strømmer inn i innsjøene og de fylles kun opp av regn. Vannstanden kan derfor varierer med 4 meter fra regntiden til tørketiden.

#### **Herberton, historisk landsby**

Den historiske landsbyen Herberton er et open-air museum som presenterer historien til de australske pionerer. Dette er den eldste byen the Tablelands, grunnlagt i 1880 på grunn av de rike tinnressursene og er derfor kjent for sine tinngruver. Denne historiske byen er virkelig en hyllest til den æra da minedrift dominerte de

mineralrike fjellene i Atherton Tablelands. Byen er fylt med mange memorabilia og reminiscenser, med alt fra kjøpmannsvarer og tobakk til motorkjøretøy og krigsmalerier fra rundt 1900-tallet.

## **Dag 21: Atherton Tableland | På egenhånd**

I dag har dere en hel dag til å slappe av på, og utforske Atherton Tableland.

## **Dag 22: Atherton Tableland - Cairns (80 km)**

I dag forlater dere the Hinterland igjen og kjører mot kysten og sluttmålet for bilferien deres, [Cairns](#).

Det er cirka 80 kilometer til Cairns, så det tar ikke lang tid før dere er fremme. Dere sjekker inn på hotellet før dere leverer bilen tilbake på ettermiddagen.

Resten av dagen har dere på egenhånd, så her er det bare å nyte den avslappede stemningen i Cairns. Det er en deilig strandpromenade som man kan ta en deilig kveldstur på.



Ring 23 10 23 80

salg@benns.no

www.benns.no

**BENNS**





Varmluftsbilongtur i Cairns

## Cairns

Beliggenheten og det tropiske klimaet er hovedgrunnene bak populariteten til byen Cairns. Den moderne byen ligger plassert helt nord på østkysten, i Queensland, noe som først og fremst betyr at byen har en behagelig gjennomsnittstemperatur på over 20 grader året rundt. Cairns er en voksende by, og nye skyskrapere og bygninger skyter stadig frem. Tross dette, har havnebyen klart å bevare en avslappet og behagelig atmosfære. Selv om byen ikke har noen strand, finnes det fortsatt gode bademuligheter, da det langs esplanaden i byen er installert flere parker og laguner som huser både saltvannsbasseng og koselige restauranter med utsikt over havet. Om du likevel skulle foretrekke å ha «ekte» sand mellom tærne, finnes det flere strender en kort kjøretur unna.

## Dag 23: Cairns | Tur med varmluftsbilong

Dere blir hentet tidlig om morgnen fra hotellet og blir kjørt litt utenfor Cairns, hvor en varmluftsbilong er klar for å ta dere med på en 30 minutters tur over landskapet. Dette er en helt vidunderlig opplevelse hvor dere stiger opp over Atherton Tablelands samtidig med solen og hvor dere ser det fantastiske landskapet under våkne til live. Her kommer regnskogkledde fjell og rolig landskap til syne, og det er bare å speide etter ville dyr. Vel nede på bakken igjen, returnerer dere til Cairns klokken 09.30,

med forventet ankomst til hotellet før middag.

**Bemerk:** Noen kan ha en viss høydeskrekk, men typisk flyr ikke ballongen høyere enn at man kan fornemme bakken hele tiden. Dermed fjernes høydeskrekken betydelig og man har overskuddet til å nyte stillheten og det fantastiske skuet. Dette er en helt ekstraordinær opplevelse som man virkelig bør unne seg.

## Dag 24: Cairns | Utflukt til Daintree Rainforest

Dere nyter en god frokost på hotellet for i dag venter en hel dag i det fascinerende regnskogsområdet Daintree National Park, nord for Cairns. Turen går gjennom et fruktbart landbruksområde fram til Daintree National Park, som er en del av UNESCOs verdensarvliste.

Framme i nasjonalparken begynner første del av dagens opplevelser med et cruise på Daintree River. Her seiler dere nært elvebredden, helt inn under trekronene hvor dere har mulighet til å komme helt tett på dyrelivet. Her kan dere blant annet oppleve den knallblå Ulyssessommerfuglen, isfugler, pytoner og se krokodiller som ligger dovent henslengt i mudderet. Framme ved sluttmålet venter en kopp te under trekronene.

Neste del av turen tar dere med opp i høyden i Alexandra-fjellkjeden gjennom frodig regnskog. Her



Ring 23 10 23 80

salg@benns.no

www.benns.no

**BENNS**





Dere skal på heldagsutflukt i Daintree Rainforest og Cape Tribulation fra Cairns

begynner en naturskjønn vandretur gjennom det imponerende økosystemet. Guiden vil løpende fortelle om den urgamle floraen og det endemiske dyrelivet man finner her. The Wet Tropics, som dette området også er kjent som, er beriket med et av de største biodiversiteter på jorden og er hjemsted for en usammenlignbar naturskjønnhet, spektakulære fjell, dype kløfter og brusende elver.

Også her i Daintree vil dere komme nært kulturen til Aboriginerne, og guiden vil gi dere en dypere innsikt i denne fascinerende kulturen.

Cape Tribulation er en del av Daintree National Park og det er her dere skal nyte neste opplevelse. Her venter nemlig fantastiske, urørte sandstrender hvor guiden vil fortelle om stedets dyreliv og unike økosystem, som er helt særegent for denne delen av verden. Her vil man nesten føle seg som Robinson Crusoe.

Det er inkludert lunsj i dagens utflukt, så her er det bare å nyte den i de spektakulære naturomgivelsene. Hvis dere støter på andre på dette stedet, er sannsynligheten stor at dette er en kenguru eller wallaby på utkikk etter mat! Etter lunch besøker dere en fruktplantasje som har som formål å produsere lekre frukter til å lage en ren, frisk is eller sorbet. Det er naturligvis mulighet for en smaksprøve eller to.

Siste stopp på dagens utflukt er på Alexandra Range Lookout, hvor det venter en postkortverdig utsikt over Daintree River, Snapper Island og, på en klar dag, den

sjarmerende kystbyen Port Douglas.

Dere krysser Daintree River med en ferge og forlater nå dette fantastiske regnskogsområdet og vender tilbake til den siviliserte verden ved Cairns. Dere er tilbake på hotellet tidlig på kvelden.

#### **Daintree National Park**

The Eastern Kuku Yalanji Aboriginal people er de tradisjonelle eierne av Daintree National Park. Parken består av to deler: Mossman Gorge og Cape Tribulation. Mossman-elvens krystallklare vann renner ut over granittklippene ved Mossman Gorge, mens Cape Tribulation byr på regnskogskledde fjell som skråner betagende ned mot de vakre, hvite sandstrendene.

#### **Mossman Gorge**

Det meste av Mossman Gorge seksjonen av Daintree National Park består av store, utilgjengelige fjell. Fjellene fanger opp dampen fra havet og sørger for at regnskogen lever opp til navnet sitt, samt fyller elvene Mossman og Daintree. Lavlandet består av høy og tett regnskog, mens fjellene er dekt av en mer forblåst regnskog. Mossman Gorge huser mange forskjellige dyr, som blant annet trekenguruer, moskuspungdyret, krattekalkuner og Boyd's kanthodeagame. I Mossman River finner man alt fra fisk til skilpadder, og langs elvebredden er det store sommerfugler, øgler og isfugler.

#### **Cape Tribulation**

Cape Tribulation er stedet hvor lange sandstrender møter bratte fjellsider og klipperikt landskap, og er



Ring 23 10 23 80

salg@benns.no

www.benns.no

**BENNS**





Livlige Brisbane | Foto: TE Queensland & Howard Smith

virkelig et unikt sted, skapt over millioner av år. Det er her at en av Australias siste større lavlandsregnskoger finnes.

Cape Tribulation strekker seg fra Daintree River i sør til Bloomfield River i nord. De fleste av verdens 19 primitive plantefamilier finnes i Daintree National Park og antallet av veldig sjeldne planter ses ved Cape Tribulation. Denne delen av nasjonalparken huser mange utrydningstruede dyr, inkludert Bennett's trekenguruer, Daintree River ringhalede pungdyr og de helt særegne kasuarer. Noen av fuglene kommer hit helt fra New Guinea for å legge egg, blant annet skogsparadisfuglen med sine lange haler og duetyperen *ducula bicolor*, som kommer i store flokker. Man kan også ofte se pukkelhvaler i vintermånedene.

**Inkluderte aktiviteter:** Heldagstur i Daintree Rainforest

## Dag 25: Cairns | Hjemreise

Dette australske eventyret er kommet til en veis ende og dere starter hjemreisen til Norge. Dere sjekker ut av hotellet i tide og sørger selv for å komme dere til flyplassen, som ligger ganske nært Cairns. Dere flyr mot Singapore med Singapore Airlines.

## Dag 26: Ankomst Norge

Etter en mellomlanding og flyskifte i Singapore, flyr dere til Norge og ankommer i løpet av dagen. Strekningen kan gjøres mer komfortabel med et sete på Singapore Airlines' Premium Economy klasse - kontakt oss for mer informasjon.



Ring 23 10 23 80 | [salg@benns.no](mailto:salg@benns.no) | [www.benns.no](http://www.benns.no)

**BENNS**



# Priser og avganger

## Reiseperiode Juli - oktober - BIL OG HOTELL: Fra-priser i kr. pr. person (for 2 voksne i delt dobbeltrom)

I delt dobbeltrom - fra kr.  
51 698,00 NOK

## Reiseperiode April - juni - BIL OG HOTELL: Fra-priser i kr. pr. person (for 2 voksne i delt dobbeltrom)

I delt dobbeltrom - fra kr.  
51 148,00 NOK

## Reiseperiode Juli-oktober - BOBIL: Fra-priser i kr. pr. person (for 2 voksne i felles bil)

Apollo Euro Tourer  
43 248,00 NOK

## Reiseperiode November-Mars - BOBIL: Fra-priser i kr. pr. person (for 2 voksne i felles bil)

Apollo Euro Tourer  
47 998,00 NOK

## Reiseperiode April-juni - BOBIL: Fra-priser i kr. pr. person (for 2 voksne i felles bil)

Apollo Euro Tourer  
46 998,00 NOK

### Prisen inkluderer:

- Fly t/r inkl. skatter og avgifter
- 23 netter på hotell
- 19 dagers Full Size billette inkl. forsikring
- Halvdagstur rundt om Whitsunday Islands
- 30 min. luftballongstur
- Heldagstur til Daintree Rainforest

### Prisen inkluderer ikke:

- Reiseforsikring
- Overnattinger, turer og transfers som ikke er nevnt i programmet
- Måltider med mindre annet er opplyst
- Tips med mindre annet er oppgitt



Ring 23 10 23 80 | salg@benns.no | www.benns.no

**BENNS**



- [Visum/innreisetillatelse \(les mer på https://www.benns.no/viktig-informasjon\)](https://www.benns.no/viktig-informasjon)
- Vaksiner (Ta kontakt med din fastlege)

## Fly på Premium Economy med Singapore Airlines

Gjør flyturen ennå mer komfortabel med å oppgradere til Singapore Airline's fantastiske Premium Economy klasse, som blant annet inkluderer større og mer komfortable seter, ekstra benplass og prioritets boarding. Les mer om Premium Economy [her](#).

**Pristillegg for oppgradering:** 11.000,- per person

OBS! Det er ikke mulig å fly Premium Economy på følgende strekninger:

- Singapore-Brisbane/Brisbane-Singapore
- Singapore-Cairns/Cairns-Singapore

Kontakt oss for mer informasjon.

### Prisen inkluderer:

- Fly t/r inkl. skatter og avgifter
- 2 netter på hotell i Brisbane
- 22 dagers leie av bil
- Ubegrenset km
- Enveisleie
- Leie av sengetøy, håndklær og kjøkkenutstyr
- Halvdagstur rundt om Whitsunday Islands

### Prisen inkluderer ikke:

- Reise- og avbestillingsforsikring
- Campingplasser
- Eventuelle tips
- Eventuelle bompenger
- Vaksiner (kontakt din fastlege)
- Visum/innreisetillatelse [Les mer her](#)

## Viktig om nevnte priser

Vi gjør oppmerksom på at prisene ovenfor kun er estimerte fra-priser, noe som betyr, at prisen kan variere med tanke på reiseperiode, bestillingstidspunkt, lengde på turen og andre faktorer. Prisen skal ses som en veiledende indikasjon på hva en bobilferie koster. Ønsker du et spesifikt tilbud for din drømmereise, så er du velkommen til å kontakte oss for et uforpliktende tilbud.

## La oss skreddersy din bobilferie

Nevnte reise er bare et reiseforslag til hva du har mulighet for å oppleve. Reiseforslaget er satt sammen av våre kompetente reiseeksperter, som selv har kjørt rundt i bil i området. Vi setter sammen den endelige reiseplanen i samarbeid med deg, slik at den blir skreddersydd til dine ønsker og behov.

[Skriv til oss](#) eller ring på tlf.: 23 10 23 80 for en prat om din bobilferie.



Ring 23 10 23 80 | [salg@benns.no](mailto:salg@benns.no) | [www.benns.no](http://www.benns.no)

**BENNS**



# Hva er inkludert i prisen?



## Bestill din neste reise

Få personlig rådgivning fra våre reiseeksperter som har mange års erfaring og kjennskap til våre destinasjoner



Bestill

Ring 23 10 23 80

*Vi sitter klar på telefonen  
mandag - fredag fra kl. 8.30 - 16.30*



Ring 23 10 23 80 | [salg@benns.no](mailto:salg@benns.no) | [www.benns.no](http://www.benns.no)

**BENNS**